بازرگان نخست وزیر حکومت انقلابی

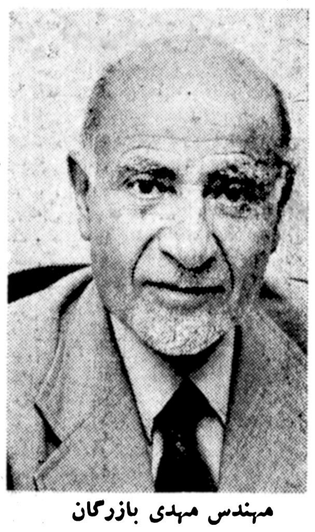

مهندس مهدی بازرگان

عصر امروز امام خمینی در مصاحبه خود مطالب اساسی را عنوان خواهند کرد

- احتمالا اسامی اعضای شورای انقلاب و نخست‌وزیر دولت موقت اعلام خواهد شد
- تلاش های گسترده برای پیدا کردن یک راه‌حل مسالمت‌آمیز در جریان است

در صفحه ۲

اطلاعات

دوشنبه ۱۶ بهمن‌ماه ۱۳۵۷ـ شماره ۱۵۷۷۷ تکشماره ۱۵ ریال

گزارش خبرگزاری فرانسه

مقدمات دیدار تاریخی میان امام و بختیار

- نخست‌وزیر اظهار امیدواری کرده که مهندس بازرگان در ترتیب این دیدار موفق شود

درصفحه ۲

رئیس سازمان سیا اعتراف کرد :

ناکامی «سیا» در ایران جدی بود

★ هیچ سازمان جاسوسی جهانی یاسیاستمدار یا روزنامه‌نگاری فکر نمی کردند شاه مجبور به خروج از ایران باشد .

درصفحه ۸

حضرت آیت‌الله العظمی شریعتمداری در مصاحبه‌ای اعلام کرد :

در پارلمان حکومت اسلامی نمایندگان تمام جوامع شرکت دارند

★ آزادی و عدالت برای همگان تضمین میشود ولی روزنامه‌هانبایدازحمایت خارجی برخوردار باشند

در صفحه ۲

امام خمینی مجاهدی است که در میان ایرانیان و دیگر شیعیان جهان محبوبیت شگفت‌انگیزی دارد:

امریکا نباید اشتباه شاه را تکرار کند

درصفحه ۸

بختیار: جمهوری اسلامی برای من مجهول است

تاکنون نشنیده‌ام مسلمان علیه مسلمان جهاد کند

حکومت من رژیم دیکتاتوری شاه و جمهوری لیبی نیست

من از کسی فرمان گرفتم که دکتر مصدق و وزرای او هم گرفتند

در صفحه ۷

نخستین مصاحبه با دبیر کل حزب توده

★ مادرزمینه جمهوری اسلامی ، تغییر قانون اساسی و استقرار دولت ملی از امام خمینی حمایت می‌کنیم.

★ اگر ایران دموکرات شود شوروی در امورما مداخله نخواهد کرد .

دکتر کیانوری

مجله نیوزویک چاپ‌امریکا اخیرا مصاحبه‌ای با دکتر نورالدین کیانوری دبیر کل حزب توده انجام داده که درزیر بنظرتان میرسد.

س- حزب شما از سال ۱۹۴۹ به‌اینطرف یک حزب مخفی و زیرزمینی بوده است . آیا توانسته‌اید در خلال این مدت حزب خود را مستحکم نگاهدارید؟

ج- علیرغم مشکلات فراوان بویژه نفوذ ساواک در حزب در سال ۱۹۷۰، هیچوقت تماس ما از بین نرفته است . بعضی از اعضاء ما حتی بعد از گذشت ۲۶ سال هنوز در زندان هستند.

س- پشتیبانی عمده شما از کجا ناشی میشود؟

ج- طبقه کارگرایرانی بدرستی در حدود ۳ میلیون‌نفر است و از آگاهی سیاسی فراوانی برخوردار است. همراه با انقلاب، بین اعضاء مسن‌تر حزب نوعی احیاء سنن حزب توده صورت گرفته است و این افراد که تجارب زندان نیزپشت سر دارند در حال حاضرنقش راهنمای نسل جوان‌تر رابعهده گرفته‌اند. حال مقامات رسمی خود شاه هم پذیرفته‌اند که کارکنان صنعت نفت تنها از دستورات حزب توده تبعیت می‌کنند. ما بین روشنفکران و بورژوازی نیز از حمایت‌زیادی برخورداریم. بطور خلاصه‌بین تمام افرادی که مستقیما به انحصارات سرمایه داری امپریالیستی بستگی ندارند.

س- آیا این گفته شما بدین معناست که خیلی از آدمهائی که در خیابان شعارهائی بنفع خمینی می‌دهند، اعضاء حزب توده هستند؟

ج-من‌چنین‌چیزی رانمیگویم. چیزی که من میگویم اینست که آیت‌الله خمینی بیست سال تمام با شاه وتمام مظاهر امپریالیسم جنگیده است.

ما از اقدامات ایشان‌پشتیبانی می‌کنیم،اقداماتی‌چون:جمهوری اسلامی، برچیدن سلطنت و تشکیل‌مجلس موسسان درجهت نوشتن قانون اساسی جدید که منجر به دولت ملی گردد و آن نیز به سلطه امپریالیسم خاتمه دهد و ضمن تضمین‌کلیه اشکال دمکراسی از ثروتهای ملی ما برای مصالح عمومی استفاده نماید.

س- آیا خصوصیات عمیق مذهبی خمینی شما را بعنوان یک مارکسیست آزار نمی‌دهد؟

ج- ملت‌های شیعه دارای ریشه‌های دمکراتیک هستند و همیشه بانیروهای ملی و ضد امپریالیسم ارتباط داشته‌اند . به‌همین خاطر، وقتی آیت‌الله خمینی شعارهای‌محکم و رادیکال خود را برعلیه شاه آغاز کرد، حمایت و همدردی‌مارا نیزکسب نمود. حزب توده عوامل مترقی و عینی جنش ایشان را می‌پذیرد. و ما هر آنچه از دستمان برآیدبرای برقراری‌یک زبان مشترک بااوبکار خواهیم بست. اعتقاد ما این استکه ایشان دارای یک نقش کاملا مترقی در ایران هستند.

س- آیت‌الله خمینی وحزب توده تاکی می‌توانند مسیر مشترکی داشته باشند؟

ج- مدت بسیار طولانی.من‌فکر نمیکنم هیچگونه تفاوت فوق‌العاده‌ای بین سوسیالیسم علمی ومحتوای اجتماعی اسلام از سوی دیگر وجودداشته‌باشد. برعکس جهات مشترک فراوانی هم دارند.

س- آیا شما باایشان در تماس مستقیم هستید؟ و آیا هیئتهائی برای دیدار با ایشان اعزام داشته‌اید؟

ج- نمی‌توانم به این سئوال پاسخ بدهم.

س- تقسیم قدرت نهائی را چطور پیش‌بینی می‌کنید؟

ج- ترکیب جبهه متحد، پیشنهادی ما از اهمیت درجه دو برخوردار است. آنچه از نظر حزب توده دارای اهمیت فوق‌العاده است برنامه مشترک است. بقیه در صفحه ۲

شهرستانی شهردار امام خمینی نیست

امروز یکی از نزدیکان امام خمینی در پاسخ‌سئوال‌الخبرنگار اطلاعات پیرامون سر نوشت شهردار سابق‌مهندس‌شهرستانی گفت: همانطور که خود شما نوشتید، ایشان استعفایش را به‌امام تقدیم داشت و امام هیچ دستوری دال بربازگشت ایشان به شهرداری بعنوان شهردار امام خمینی ندادند بلکه، باقبول استعفای‌شهردار، گفتند د راین زمینه بعدا پاسخ میدهند.

تماس با فرماندهان نظامی برای آزادی همافران

- خانواده‌زندانیان نیروی‌هوائی به اطلاعات آمدند و خواسته های خود را مطرح کردند

صفحه آخر ستون هفتم

آیت‌الله طالقانی اعلام کرد:

فرماندهان پایگاههای هوائی باید به مردم پاسخ مناسبی بدهند

بدنبال ناپدید شدن گروهی از همافران حضرت آیت‌الله العظمی طالقانی طی‌اطلاعیه‌ای از مقامات و فرماندهان پایگاه های هوائی کشور درهمدان، دزفول ، اصفهان و تهران خواست تا در مورد ناپدید شدن همافران فورا برای رفع پریشانی خانواده هایشان و نیزجلوگیری‌از عصبانیت‌عمومی پاسخ مناسبی به مردم بدهند.

در این اطلاعیه همچنین‌به موارد زیر اشاره شده است:

● از سراسر شمال خصوصا نواحی مرکزی شمال گزارش می‌دهند که‌عده‌ای فرصت طلب که هیچ احساسی در مقابل نهضت و انقلاب خلق‌ستمدیده ایران نمی کنند به جان جنگل افتاده مثل‌اسلاف ناراجگرخود بسرعت بقطع‌اشجار و تصرف اراضی‌اطراف‌پرداخته‌اند. لازم است‌احادو افراد مسلمان‌بدانند هرگونه مباشرت و اعانت در سوء استفاده و غارت‌اشجار جنگلی و اراضی‌عمومی خلاف شرع مبارک و در جهت‌لطمه وارد آوردن جنبش خلق محروم این سرزمین محسوب میشود.دراین تظاهرات‌بحرانی همه مردم موظفند در حفظ و حراست و جلوگیری‌از آسیب رسانی به ثروت های‌عمومی علی‌الخصوص‌جنگل های‌شمال وغرب کشور نهایت مجاهدت وهوشیاری و مراقبت اعمال نمایند .

۲۰۰ مقام عالی در معرض بازداشت

کیانپور بازداشت شد

★ ۳ هزار مقام ازمدیر کل ببالادر ۲۵ ساله اخیر ممنوع‌الخروج شدند

★ گروهی از بازداشتی‌هامربوط به پرونده های تغذیه رایگان- حزب رستاخیز - اوقاف ولغو امتیاز روزنامه‌ها هستند

بهداز ظهر دیروز غلامرضا کیانپور وزیر اسبق اطلاعات‌و جهانگردی و دادگستری و استاندار آذربایجان غربی و اصفهان بازداشت شد.

همچنین‌کسب اطلاع شدکه دربی بازداشت عبدالمجید مجیدی، هوشنگ نهاوندی و غلامرضا کیانپور سه تن از وزرای پیشین اکنون چندین پرونده دیگر مربوطبه خلاف کاریهاو سوء استفاده مقامات پیشین‌دولتی در دست بررسی است که از آنجمله پرونده مربوط به تغذیه رایگان و سوء استفاده های مربوط به‌آنست که در آن چند وزیر وگروهی‌دیگر از مقامات عالی دولتی دخالت داشته‌اند.باطرح این پرونده باحتمال قوی بازداشت‌شدگان معدی افرادی دررابطه بااین پروندمخواهند بود.

پرونده‌دیگری که تحت‌پیگرد ورسیدگی استپرونده مربوط به لغو امتیاز روزنامه ها و مسائل مربوط به سانسور و ایجاد اختناق وسیله وزارت اطلاعات واعلام جرمهائی بر علیه‌مقامات جهانگردی استکه گفته شد غلامرضا کیانپور در رابطه بااین پرونده و مسائل بازداشت شده است و بایددر انتظار بازداشت بقیه مقامات که بنحوی از انحاء در این

بقیه در صفحه ۲

بنی‌صدر:

عامل ورشکستگی اقتصادی کشور سیستم مالی رژیم بود

ابوالحسن بنی صدر در دومین سخنرانی خود در دانشگاه صنعتی تهران بحث خود را پیرامون اقتصاد معاصر ایران زیرسلطه‌کشور های خارجی ادامه داد ودر این سخنرانی سیستم مالی و پولی‌رژیم‌راعامل‌ورشکستگی اقتصادی کشور دانست او گفت کار سیستم بانکی در ایران مانند یک دستگاه‌مکنده بوده است وکلیه پول‌ها را جمع کرده وبمرکز منتقل می کند و چون مرکزاین سیستم در کشور های خارجی قرار دارد این امر بغارت‌وچپاول کشور منتهی می شود او اضافه کرد یکی دیگر از کار های سیستم بانکی در ایران خرج‌تراشی‌های بیموردبوده است. باین‌ترتیب که‌باتشویق بعضی تولیدات غیر لازم و لوکس و نرساندن سرمایه برای بعضی دیگر دسته اول را تشویق می کند در این سیستم نرخ بهره یکی‌ازابزار های مهم برای از بین بردن کشاورزی شده است اوگفت رهبری اقتصادی بادستگاه بانکی است وچون دستگاه بانکی ایران متعلق به‌یک‌عده معدود بوده است بنابراین همیشه بانکها وسیله‌ای‌برای چپاول مردم کشور بسودآن عده‌وکشورهای خارجی‌بوده است .

سخنرانی‌های بنی‌صدر در دانشگاه صنعتی تهران‌بمدت ۸ روز دیگر ادامه دارد.متن سخنرانی دیروز در صفحه۳ چاپ شده است .

تحصن کارمندان وزارت خارجه علیه اردشیر زاهدی

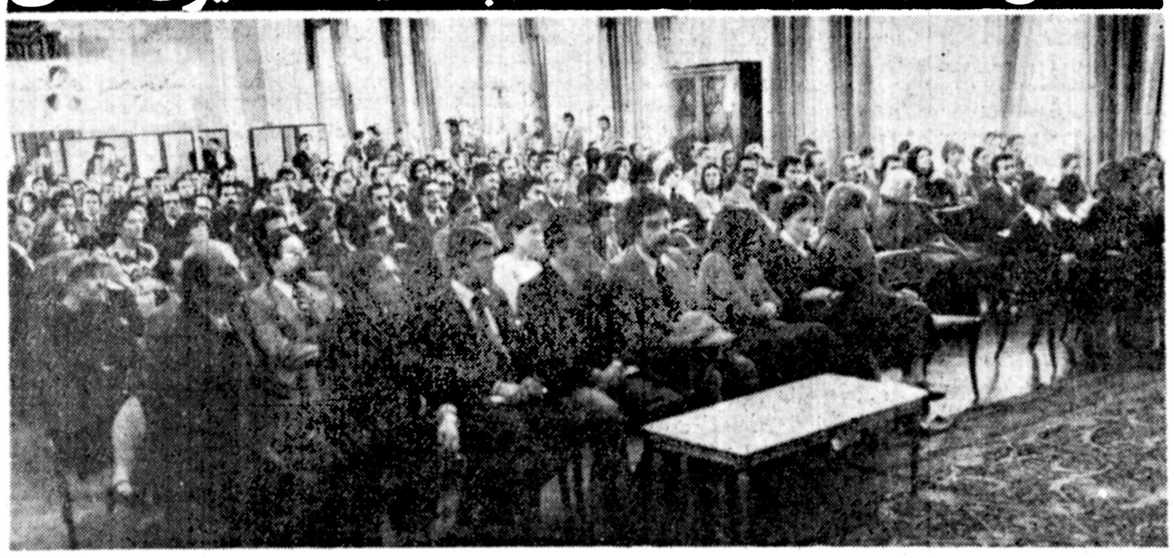

تحصن کارمندان وزارت امور خارجه وارد دومین روز خود شد این تحصن بعنوان اعتراض به بازگشت مجدد اردشیر زاهدی به سفارت ایران در امریکا صورت گرفته است.

کارمندان وزارت خارجه طی جلسه همگانی دیروز خود قطعنامه‌صادر کردند و در آن‌متذکر شدند تاوزارت خارجه ایران رسمابه‌سفارت امریکا درایران و نیزوزارت خارجه امریکا برکناری اردشیر زاهدی را اعلام‌نکند به تحصن شبانه روزی‌خود ادامه خواهند داد.

متحصنین همچنین موضوع‌رابه اطلاع حضرت آیت‌الله طالقانی رساندند امروز آقای حجت‌الاسلام امامی کاشانی‌را به‌نمایندگی از سوی ایشان در جمع متحصنین حضور یافت و پیرامون ، ماهیت نهضت ایران سخنرانی کرد.

خبرنگار ما که امروز در سالن تحصن کارمندان وزارت خارجه حضور یافته بود با مقامات رسمی‌وزارت خارجه پیرامون چگونگی ابقاء اردشیر زاهدی در پست سفارت تماس گرفت و این مقامات ضمن تاکید برمطالب دیروز خود اعلام کردند که اردشیر زاهدی‌یک سفیر مستعفی استو تنهابه ایشان مدت کوتاهی فرصت داده شده تا مراسم خدا حافظی و امور شخصی خود را انجام دهد .و نیز اعلام شد که امروز وزارت خارجه اطلاعیه‌ای نیز در این باره صادر میکند کارکنان وزارت امورخارجه طی بیانیه‌ای‌که برای‌حضرت آیت‌الله خمینی فرستاده مطالبی را بشرح زیر عنوان کرده‌اند :

بقیه در صفحه ۲

بیانیه‌شماره۱۵ کارکنان‌اعتصابی شهرداری پایتخت

حرکت انقلابی مهندس شهرستانی مورد تأیید کارکنان شهرداری است

متن تلگرام حضرت آیت‌الله العظمی حاج سید اسدالله نبوی دزفولی به حضرت آیت‌الله العظمی مرجع عالیقدر شیعه امام خمینی

شرح در صفحه ۷

تبریک و اعلام همبستگی

کارکنان کارخانجات مقدم بازگشت قائد اعظم حضرت آیت‌الله‌العظمی خمینی را بوطن به هم میهنان تبریک وتهنیت عرض نموده و پیوند عمیق خود را بانهضت اصیل مردمی اعلام میدارند.

کارکنان کارخانجات پشم بافی مقدم

اطلاعات دختران وپسران

روز های پنجشنبه منتشر میشود