گزارش روزنامه فرانسوی فرانس‌سوار درباره:

مخالفت رهبران اروپا با حمایت آمریکا از شاه ایران

گزارشهای رسیده از پاریس نشان میدهد که رهبران امریکا، فرانسه، انگلیس وآلمان فدرال در آخرین جلسه کنفرانس سران در جزیره «گوادلوپ» برسر موضع غرب درباره بحران ایران دچار اختلاف نظر جدی شده‌اند. این گزارشها حاکی از آن است که در این مذاکرات فرانسه، انگلستان وآلمان غربی باحمایت سرسختانه امریکا از شاه ایران مخالفت کرده‌اند.

به نوشته روزنامه «ژورنال دودیمانژ» چاپ پاریس در این مذاکرات اوضاع ایران موضوع اصلی بحثها بوده وکارتر همچنان از بقای رژیم کنونی ایران حمایت کرده است.

روزنامه فرانس سوار طی تفسیری اظهار نظر کرده که در پایان، کارتر تا اندازه‌ای به نقطه نظرهای کشورهای اروپائی بخصوص فرانسه نزدیک شده است. وی ابتدا از شاه حمایت کرده است واز سران آلمان وفرانسه و انگلیس درخواست سیاست مشابهی را داشه است. ناظران آگاه اظهار نظر کردند فرانسه بلافاصله در این زمینه عکس‌العمل نشان داد وکارتر با مخالفت دو رهبر دیگر اروپائی نیز روبرو شد.

فرانس سوار اضافه کرده مذاکرات رهبران درباره سرنوشت رژیم ایران در اثنای شام نیز ادامه یافته وکارتر، هرچند نه باشد ت آغاز مذاکرات، از ابقای رژیم کنونی ایران سخن گفته است. در همین مذاکرات کالاهان نخست‌وزیر انگلیس از حمایت سرسختانه رئیس جمهوری امریکا از شاه ابراز تعجب کرده است.

رهبران اروپائی در این مذاکرات، فاجعه سقوط بازار ایران وهمچنین قطع طولانی صدور نفت ایران به غرب را تشریح کرده وتذکر داده‌اند که کشورهای غربی نباید رابطه خود را با آینده ایران قطع کنند ودر برابر تحولات کنونی ایران باید روشی در پیش گیرند که براساس آن در آینده بتوانند با رژیم جدید ایران رابطه حسنه وهمکاریهای اقتصادی داشته باشند.

نظر امام خمینی

حضرت آیت‌الله‌العظمی امام خمینی پریشب در مصاحبه‌ای با تلویزیون فرانسه مخالفت خود را با «دولت غیرقانونی وغاصب» شاپور بختیار اعلام کردند.

آمریکا از فروش برنج به ایران خودداری کرد

فروشندگان برنج درآمریکا طرف قرارداد با دولت ایران از فروش ۵۰ هزارتن برنج باقیمانده از قرارداد خرید ۲۰۰ هزارتن برنج به ایران خودداری کردند.

وزارت بازرگانی برای ذخیره‌سازی و تأمین مصرف بازار برنج، امسال اقدام به خرید ۲۰۰ هزارتن برنج آمریکائی از فروشندگان آن کشور کرد. از این مقدار تاکنون بیش از ۱۲۰ هزارتن وارد ایران شده و ۳۰ هزارتن دیگر نیز به طرف ایران حمل شده است. اخیراً طرفهای قرارداد فروش برنج از آمریکا به ایران اطلاع داده‌اند که فعلاً نمی‌توانند ۵۰ هزارتن از برنج خریداری ایران را تحویل دهند و اینکار را به آینده موکول کرده‌اند. درظاهر بهانه این است که امکان دارد قیمت برنج درآینده دربازارهای جهانی افزایش یابد و آنها نیز ۵۰ هزارتن آخرین پارتی برنج خریداری ایران را به نرخ جدید خواهند فروخت. عدم فروش ۵۰ هزارتن برنج آمریکائی درحالی انجام میگیرد که ایران نیاز شدید به مواد غذائی دارد.

مخالفان حکومت افغانستان برای حمله آماده می‌شوند

پیشاور- رویتر- منابع مخالف رژیم افغانستان دیروز گفتند هزاران چریک که برخی ازآنها تفنگهای ساخت قرن نوزدهم باخود داشتند درشهری استراتژیکی درشرق افغانستان جمع شده‌اند که میتواند یک پیکار بزرگ در مبارزه آنها برای برانداختن رژیم کابل باشد.

چریکهای افغانستان که به نام اسلام میجنگند به شدت باحکومت هوادار کمونیسم افغانستان که درآوریل سال ۱۹۷۸ درکودتایی خونین، قدرت رابدست گرفت، مخالفند.

منابع مخالف این شهر واقع درمرز شمال غربی گفتند که بیش ازپنج هزار چریک درحدود پانزده کیلومتری چیگاسرای، پایتخت ایالت کونار، متمرکز شده‌اند.

دولت پرزیدنت نور محمد تره‌کی دوازده هزار سرباز اضافی به ایالت کونار فرستاده تا درسرکوب کردن این شورش شرکت کنند.

قطع آب در زیبا شهر

ساکنان زیبا شهر و اطراف منطقه کن امروز بعلت نداشتن آب در مضیقه بودند در تماسی، که باسازمان آب تهران گرفته شد اعلام شد که علت آن شکستن یکی از لوله‌های آب دراین منطقه بوده که اکیپ تعمیر کار امروز برای ترمیم لوله به محل رفت و تا عصر امروز جریان آب در لوله‌ها مجدداً برقرار خواهد شد.

اجلاس مهم برای بازگشائی دانشگاهها

شورای نمایندگان سازمان ملی دانشگاهیان (دانشگاهها و مؤسسات آموزش عالی تهران)، به منظور اتخاذ تصمیمات لازم در زمینه بازگشائی دانشگاهها، بامداد فردا تشکیل جلسه خواهد داد.

یک مقام سازمان ملی دانشگاهیان ایران در گفتگوئی با کیهان اظهار داشت: در جلسه تصمیمات مهمی اتخاذ خواهد شد.

فرانسه- پاریس

حضور مبارک حضرت آیت‌الله‌العظمی امام خمینی مدظله‌العالی

عزیمت شجاعانه آن حضرت از اقطار اسلامی که یادآور نهضت حسینی است قلوب مسلمین را ضمن تأثر شدید امیدوار ساخته است. اعقاب کوفیان منافق چون اسلاف نابکار خود جوهره نامیمون ذاتی خویش را ظاهر ساخته در نتیجه فرد فرد مسلمین را متوجه عظمت فریضه و مسئولیت دینی خود نموده‌اند، توفیق و تأیید آن سرور عزیز و با عظمت مجاهدین راه آزادگی و توحید را در رسالت الهی بخاطر حفظ حریم مقدس اسلام از خداوند قادر متعال مسئلت مینماید.

جامعه حقوقدانان اسلامی. علیقلی خزاعی- محمود ارژم وکلای دادگستری- تهران ۱۳ آبان ۱۳۵۷ شمسی

برای توجه مردم شریف تهران

دو سه روز است که ورقه‌هائی دست خط به دیوارهای حوالی خانه‌ام نصب ونوشته شده است:

((سرهنگ پهلوان عضو معروف وجانی ساواک))

و درذیل آن آدرس منزل اینجانب که در تهران پارس واقع شده ذکر گردیده است بدینوسیله به اطلاع عموم میرساند:

اینجانب هیچگاه نظامی نبوده، هیچگاه در ساواک عضویت نداشته وهیچگاه با هیچ مرجع انتظامی وامنیتی وابستگی نداشته‌ام واین اعلام در هرمحکمه ملی قابل رسیدگی واثبات است.

این افترای رذیلانه به کسی نسبت داده میشود که سالها مبارزه کرده و به همین جرم هفت سال عمر خود را در سیاه چال استبداد گذرانده و بسیاری از آلات شکنجه را که اکنون به معرض نمایش میگذارند و برای خیلی‌ها تازگی دارد بربدن خود لمس کرده است.

من نمیدانم این افترا از کجا ناشی شده است:

از غرض شخصی وخصومت فلان کارمند دزد اخراج شده یا فلان صنفی متجاوزی که در برابر غارتگری او مقاومت شده است و یا از جانب ساواک، که برای گم کردن افراد خود چنین تدبیر کرده است که مبارزان شرافتمند را در بین آنها جای دهد.

بهرحال من از هرگروه یا فردی که چنین ادعائی دارد دعوت میکنم که اطلاعات، دلائل ومدارک خود را در محضر حضرت آیت‌الله شریعتمداری مرجع بزرگ تقلید، در محضر حضرت آیت‌الله طالقانی که بعلت مبارزات پیگیرشان مورد احترام و تعظیم وتائید هستند، در کانون وکلا، در جمعیت حقوق بشر و یا هرمرجع ملی دیگری را که قبول دارند به قضاوت بگذارند.

من جانم درگرو این قضاوت میگذارم، مشروط بر اینکه اجازه داشته باشم در صورت عدم اثبات نام آنها را بعنوان مفتری بسیار رذل و کثیف در همین روزنامه چاپ کنم.

ننگ برکسانی که با این اعمال مبارزه اصیل ملت ایران ا آلوده میسازند.

علی پهلوان

گزارش هیات نمایندگی از سوی حضرت آیت‌الـه‌طالقانی:

لحظاتی که نهاوند در خون و فاجعه دست و پا میزد

شهرستان نهاوند از نهم تا سیزدهم دی ماه جاری، صحنه وقایع تکان دهنده‌ای بود. هیأتی به نمایندگی از سوی آیت‌الله طالقانی، گزارشی تکان دهنده از وقایع این شهر تهیه کرده‌اند که در زیر میخوانید:

ما از قلب فاجعه، از شهری به آتش و خون کشیده با شما میگوییم. از نهاوند، شهری در استان همدان که ابعاد فاجعه در آن چیزی از وقایع اسف‌بار قزوین و مشهد و کرمانشاه کم ندارد.

فاجعه از آنجا آغاز شد که مردم قهرمان و رنجیده شهرستان نهاوند، همزمان با دیگر هموطن‌های خود، بمناسبت فاجعه اسف‌انگیز بیمارستان شاهرضای مشهد، به حمایت از پزشگان فداکار میهن و نیز جهت شرکت در بزرگداشت سالروز نهضت مردمی و عزای ملی ایران، روز شنبه نهم دی ماه قصد یک راه‌پیمائی آرام را کردند.

راه‌پیمایی مردم هنوز شکل نگرفته بود که رگبار گلوله‌ها، شش تن از جوانان را به خون کشاند. در این یورش بیرحمانه دست کم ٤٠ تن زخمی شدند که گروهی از آنان از وحشت گرفتاری و محاکمه از رفتن به بیمارستان خودداری کردند. اما گروهی از مجروحان نیز که به بیمارستان مراجعه کرده بودند، براثر عدم رسیدگی و نبودن امکانات لازم جان خود را از دست دادند.

در گزارش آمده است که:

اما یورش وحشیانه به همینجا خاتمه نیافت. بدنبال این کشتار دست‌جمعی که هر روز بدنبال شهادت مجروحان بر تلفات آن افزوده میشد، حملات بیرحمانه‌تری آغاز شد که پی‌آمد اعتراض مردم بی‌دفاع به دو تن از پزشکانی بود که مقدسات حرفه‌ای را نادیده گرفته و علت مرگ شهدا را که جای گلوله در بدنشان کاملاً مشهود بود سکته قلبی اعلام کرده بودند. با اعتراض مردم به عمل این دو پزشک بنام‌های دکتر صرافی و دکتر شیخ‌الاسلامی، مجدداً حمله بسوی مردم بی‌دفاع شهر و تیراندازی بسوی آنان آغاز شد. حمله‌ای که حتی پیرزنان و پیرمردان نیز از آن مصون نماندند، بطوریکه روز بعد در اثر این حملات دو پیرمرد، یک پیرزن ٦٠ ساله و یک کودک ١٤ ساله بطرز فجیعی جان سپردند.

مأموران سه تن از پزشکان آزادیخواه شهر را که تن به این خیانت (تشخیص سکته قلبی برای شهدا) نداده بودند، به اسامی دکتر طباطبایی- دکتر دادفر و دکتر شمس را تا سرحد مرگ مضروب و مصدوم ساختند.

رعب و وحشت بی‌سابقه‌ای فضای شهر کوچک نهاوند را پر کرده است. صفیر گلوله لحظه‌ای قطع نمیشود وهر روز خون تازه‌ای برخیابان‌ها وکوچه‌ها نقش می‌بندد. تا آنکه صدای غرش هلیکوپتر پنجره خانه‌ها را به لرزه درآورد و بارقه امیدی در دل مردم بی‌پناه بوجود آمد، با این خیال باطل که هیاتی اعزامی برای رسیدگی به فاجعه شهر آمده است.

اما هنوز لحظاتی از این امید کاذب نگذشته بود که ماموران گروه ضربت که از ٢٠٠ نفر تشکیل شده بود، در کوچه وخیابان شهر پراکنده شدند. اینها برای سرکوب مردمی آمده بودند که دست خالی وسینه سپر کرده «آزادی» را فریاد میزدند.

برنامه سرکوب ساختن مردم بی‌دفاع به دو قسمت تنظیم شد: عملیات شبانه- عملیات روزانه. بدین ترتیب که شبها نیروی‌های محلی به حمایت کماندوهای گروه ضربت مسلحانه به خانه‌ها ومغازه‌ها حمله میبردند وبا استفاده از نفت وبنزین از پیش آماده شده، پس از تصاحب اشیاء قابل توجه بقیه رابه آتش می‌کشیدند. ماموران حتی به صاحبان مغازه‌ها وخانه‌ها ومردم دیگر این اجازه را نمیدادند که دست به کار خاموش کردن آتش شوند وپافشاری بدین منظور، با شدت عمل بیشتر همراه بود. بدین ترتیب هر شب ٦ تا ٧ خانه یا مغازه به آتش کشیده میشد ودر این ماجرا حتی ٣ داروخانه این شهر نیز درامان نماند. شهر با نبود دارو روبرو شد ووضع مجروحان حوادث رو به وخامت گذاشت.

روزها نیز گروههای مسلح ١٠ نفری در کوچه و خیابان در حرکت بودند. هیچ عابر و رهگذری از خشونت بیرحمانه مأموران درامان نبود. کباب فروشی بنام محبی براثر ضربات وارده درجا جان سپرد و دانشجویی بنام قاسمی بدن نیمه جانش در مسیل شهر بدست آمد.

پیرمردی هم که برای خرید نان از خانه بیرون زده بود، بشدت مجروح شده بود. وضع چنان شده بود که هیچکس جرات نمیکرد برای انجام کارهای ضروری، یعنی تهیه مایحتاج روزانه، از خانه بیرون بیاید.

● صبح امروز هژیر داریوش سینماگر معروف تلفنی به کیهان اطلاع داد که هیأتی از کارمندان تلویزیون بریاست مهندس میلانی‌نیا رئیس اداره تحقیقات الکترونیک که با چندین بسته دارو به نهاوند رفته بودند در ابتدای ورود بازداشت شده و مورد بازجوئی جدی قرار گرفتند بالاخره پس از ٤ ساعت بازجویی سرانجام مأموران انتظامی پذیرفتند که یکی از افراد گروه بهمراهی مأموران انتظامی بسته‌های دارو را به یکی از بیمارستانها تحویل دهند.

در ورود به بیمارستان به این افراد گفته شد که تمام پزشکان شهر و گروه دیگری از کادر درمانی شهر دستگیر شده‌اند. گروه که هنوز به تهران نرسیده‌اند و ماجرا را به اطلاع حضرت آیت‌الله مدنی در همدان رسانیده‌اند، طی تماس تلفنی با تهران اظهار داشته‌اند که وضع شهر نهاوند و بخصوص وضع مجروحان بسیار رقت‌انگیز است و مردم احتیاج شدید به پزشک و دارو دارند و داروها در هجومهای متوالی مأموران به داروخانه‌ها نابود شده است. بقرار اطلاع با میانجیگری آیت‌الله مدنی ٢ نفر از پزشکان آزاد شده‌اند اما چون تعداد مجروحان حداقل ٣٠٠ نفر است این دو نفر بهیچوجه به مداوای مجروحان نمیرسند. وضع شهر نهاوند بگفته شاهدان عینی بسیار اسفناک است.

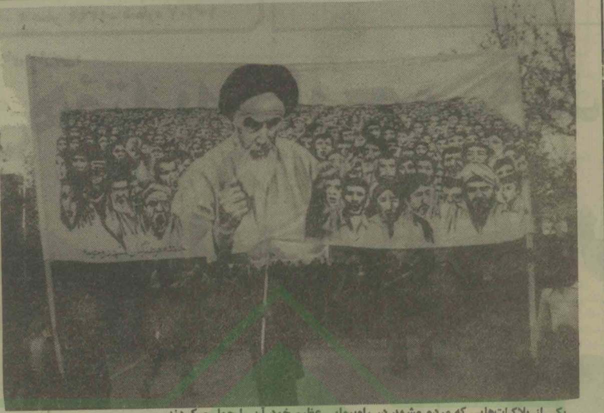

یکی از پلاکاتهایی که مردم مشهد در راه‌پیمایی عظیم خود آن را حمل میکردند. جامعه فرهنگیان مشهد و حومه در شعاری بر روی این پلاکات، سستی و سهل‌انگاری را کمک به دستگاه استبداد و هدر دادن خون شهدا دانسته‌اند.

بولتن کانون نویسندگان ایران با پیام هنرمندان ایران منتشر شد:

به‌آذین را آزاد کنید

کانون نویسندگان ایران به انتشار بولتنی دست یازیده با نام «به آذین» را آزاد کنید.. که چکیده‌ای از عقاید نویسندگان ایران در ارتباط با بازداشت طولانی «به آذین» نویسنده، مترجم و مبارز بنام سیاسی است. بیاد داریم که محمود اعتماد زاده بیش از دو ماه است که در بازداشت غیرقانونی و ناموجه دولت نظامی بود و اکنون نیز که ظاهرا دولتی غیرنظامی در کاخ نخست‌وزیری اسکان یافته است این ادیب آزاده و انسان بزرگ عصر ما هم چنان به زندانهای مختلف کشیده می‌شود. چرا که رژیم استبدادی ایران و دولتهای حاکم بر جامعه عنصر افشاگر خستگی ناپذیری در او می‌دیدند و می‌بینند، بدینسان آزادی این مرد پاک سرشت از زندانهای مخوف کمیته و شهربانی و غیره که برای نگهداشتن جسم فرسوده و روح کوهواره او بر یکدیگر پیشی می‌گیرند خواست تمامی نهادها و سازمانهای دمکراتیک و خواست مردم آزاده وطن ماست. اینک نویسندگان ایران یکپارچه برای آزادی «به آذین» بپا خاسته‌اند و با سلاح قلم و منطق کوبنده خود آزادی وی را طلب می‌کنند. ما چکیده‌ای از ندای طنین مند نویسندگان معاصر را که در بولتن ویژه کانون نویسندگان منعکس است در کیهان درج می‌کنیم.

خانم هما ناطق، استاد آزاده چنین می‌نویسند.

خواست او خواست ماست. پیکار او پیکار مبارزین راه آزادی و استقلال است. در جمع کانون نویسندگان «به آذین» مروج اتحاد و همبستگی، نمونه شکیبایی در مقابل اندیشه دیگران و سد راه تفرقه است. غیبت او در جمع ما لطمه به یکپارچگی ماست.

سیاوش کسرائی شاعر رزمنده و مبارز مردم دوست پس از طرح مقدمه‌ای کوتاه می‌نویسد:

از یاد نبریم هوای تازه‌ای را که «ژان کریستف» پس از روزهای نفس گیر بیست و هشتم مرداد ما ٣٢٠ در فضای این دیارجاری کرد و پاس بداریم رنج بزرگش را در برگرداندن دو کتاب ارجمند «دن آرام» و «زمین نوآباد» شولوخف که به ما آموخت امر انقلاب را سبک نگیریم و اصلاحات ارضی را به معنایی جز «سفید»ش بشناسیم. هم اینک «جان شیفته» در برابر ما است، به راستی چگونه شکرگذار پرستاریها و مواظبت‌های رشددهنده او به قامت کلام فارسی دراین اثر شیوا که خود ستایشی از آزادی و بویژه آزادی زنان است نباشیم؟

فریدون تنکابنی طنزنویس چیره‌دست معاصر پس از شرح کوتاهی از زندگی و تلاش‌های ادبی و اجتماعی به‌آذین اشاره به بازداشت وی در سال ١٣٣٢ یعنی پس از کودتای ٢٨ مرداد می‌کند و می‌گوید:

- پس از کودتای ٢٨ مرداد سال ١٣٣٢ همراه با دیگر آزادیخواهان و مبارزان، دچار بند و زندان و آزار و محرومیت شد. زندگی خانوادگی «به‌آذین» پس از اخراج او از فرهنگ دچار سختی معیشت و دشواری و محرومیت گشت. تنکابنی در پایان یادداشت خود به زنده‌یاد جلال آل‌احمد اشاره می‌کند و می‌گوید که آل‌احمد به اتفاق «به‌آذین» کانون نویسندگان ایران را در سال ١٣٤٦ پی ریختند و هر دو مورد سخت‌ترین یورش‌های رژیم قرار گرفتند. «به‌آذین» پس از سختی‌ها، محرومیت‌ها و شکنجه‌هائی که رژیم ایران بر او تحمیل کرد به بیماری قلبی دچار شد و با وجود نیاز به استراحت فعالیت اجتماعی خود را بیشتر کرد.

نویسنده سپس اشاره می‌کند که «به‌آذین» را در سال ١٣٤٩ بخاطر اعلامیه اعتراضی که بر علیه بازداشت وی (فریدون تنکابنی) نگاشته بود برای چندمین بار به زندان افکندند. به‌آذین را بارها و بارها از سلولی به سلول دیگر کشانده‌اند. هشدار که لجاج حکومت فاجعه‌ای جبران‌ناپذیر ببار نیاورد. ما از همه مراجع حقوقی و قضائی ایران و جهان انجمن‌های حقوق بشر، اتحادیه استادان و دانشجویان دانشگاه و سایر مراجع دمکراتیک می‌خواهیم که با اعتراض شدید به حکومت ایران خواستار آزادی «به‌آذین» و دیگر زندانیان سیاسی شوند.

محمدتقی برومند (ب. کیوان) تحلیل‌گر و منتقد مشهور می‌نویسد:

- بازداشت بیدلیل و ناموجه هنرمند بزرگ و اندیشمورپویا «م. الف. به آذین»، « ناسزاوارترین کرداریست که تنها در شب ظلمانی استبداد می‌توان آنرا انتظار داشت. تاراج دست و دل بازانه سرمایه‌های معنوی مردم در سرزمینی که جهالت و تاریک‌اندیشی در آن بیداد می‌کند و با هزار چراغ باید در جستجوی این سرمایه‌های گرانمایه برآمد، جنایتی ملی است که با هیچ تدبیری نمی‌توان جبران کرد.

ناصر موذن: مترجم و قصه‌نویس کلام خود را با این جمله‌ها پایان می‌دهد «به‌آذین» ستایشگر پرشور آزادی و وحدت، پیکارگر راه حقیقت و زیبایی، خصم آشتی‌ناپذیر دژخیمان و شعبده‌بازان است. آزادی او امید ما است.

خانم سیمین دانشور: نویسنده قصه بلند و معروف «سووشون» می‌نویسد،

- با عقاید سیاسی «به‌آذین» موافق نیستم اما آنقدر بردباری دارم که حرفش را در این‌باره بشنوم و من هم حرف خود را خواهم زد و دموکراسی جز این نیست- «به‌آذین» هرگز به حراج شرافت و حیثیت انسانی خود در دستگاه ستم تن در نداده است.

دکتر سیاوش مطهری، محمود دولت آبادی، رضا کرم رضایی، نصرت اله نوح، شفیعی کدکنی- فتح اله منطقی، میهن بهرامی، م.آزرم، منشی زاده وگروهی دیگر ازنویسندگان عضو کانون نویسندگان بانوشتن مقاله‌های آتشین و پرشور خواستار آزادی فوری «به آذین» و بقول فتح‌اله منطقی خواستار رهایی «نویسنده قهرمان معاصر» شده‌اند.

برای شرکت در مبارزات مردم:

ارامنه ایران جشن ژانویه را برگزار نکردند

خلیفه‌گری ارامنه تهران اطلاعیه‌ای درتاریخ اول محرم صادر کرد. دراین اطلاعیه آمده بود: دراین هنگام که عموم هممیهنان مسلمان ما درایام سوگواری بسر می‌برند باطلاع کلیه انجمن‌ها و سازمان‌های ملی و اجتماعی و به آگاهی عموم ارامنه میرساند که به پاس احترام نسبت به هممیهنان عزیز از تشکیل و ترتیب دادن مجالس جشن و شبنشینی اکیداً خودداری کنند.

خلیفه‌گری دراطلاعیه خود خاطرنشان ساخته بود که این روزها شایعات بی‌اساسی برای مضطرب ساختن ارامنه پخش می‌شود که نباید مورد توجه قرار گیرد و درصورت لزوم- اگر خبری باشد- خلیفه‌گری آن را بطور رسمی انتشار خواهد داد.

گروهی بنام جامعه ارامنه آزادیخواه روز ٧ دیماه- ٢٨ دسامبر- اطلاعیه‌ای منتشر ساخت. در این اطلاعیه نوشته شده بود:

- ژانویه تولد پیامبری است که بخاطر صلح، آزادی و عدالت بدست دژخیمان ظالم بالای دار رفت و حال که هموطنانت بخاطر همان ایده، بخاطر خواسته‌های مسیح جان می‌بازند، تو نیز درماتم آنها بنشین و دراین عید عزادار باش. درمبارزه بخاطر حق و حقیقت، ارمنی و مسلمان دست دردست هم پیکار می‌کنند و در کنار هم جان می‌بازند تا بازماندگان پیروزی ملت را جشن بگیرند. درآن زمان همه با هم جشن خواهیم گرفت و سرود کریسمس با سرود آزادی درهم خواهد آمیخت.

تعطیل و اعتراض عمومی در سراسر کشور

گزارش خبرنگاران دیگر کیهان حاکیست که گروههای دیگری در خیابان شوش، اطراف بازار، اطراف خیابانهای دانشگاه، بهشت زهرا دست به راهپیمایی زدند. همچنین در نازی‌آباد، جوادیه نیز راهپیمایی ادامه داشت.

تاکید روحانیون در جلوگیری از تجاوز

بدنبال گله و شکایت عده‌ای که خانه‌هایشان به عنوان افراد مشکوک مورد هجوم افراد ناشناس قرار میگرفت، تعدادی از این افراد به روحانیونی که در جریان راهپیمایی بودند مراجعه کردند و استمداد نمودند. روحانیون هشدار دادند که مردم باید هشیار باشند تا چنین افراد ماموریت یافته‌ای باعث چنین حوادثی نشوند.

تیراندازی درتهران

گزارش خبرنگاران کیهان از گوشه‌وکنار شهر تهران حاکیست که مأموران درنقاط مختلفی خواستند با بلندگو، تیراندازی هوایی و گاز اشک‌آور مردم را متفرق کنند. درنقاطی که تیراندازی اتفاق افتاده است تا این لحظه (١٢ ظهر) گزارشی از کشته و یا مجروح شدن کسی داده نشده است- و اگر گزارشی دراین مورد برسد درصفحات دیگر منتشر خواهد شد. نقاطی که تیراندازی درآنها صورت گرفته خیابان دروازه‌شمیران، سعدی، پیچ‌شمیران، حوالی منزل آیت‌اله طالقانی، خیابانهای هدایت، تنگاین، صفی‌علیشاه، ژاله، شهباز، شهناز، میدان فوزیه، فردوسی، سلسبیل، هاشمی، قصرالدشت، آیزنهاور را باید نام برد.

گزارش خبرنگار دیگر کیهان حاکیست که گروههای دیگری ازسوی خیابان سیمتری قزوین بطرف دخانیات حرکت کردند و گروههای عظیم دیگری نیز ازمیدان راه آهن بطرف خیابان امیریه به راه افتادند. این گروهها نیز درحالیکه پرچم سفید دردست داشتند و عکسهایی ازامام خمینی راحمل میکردند، بطرفداری ازایشان و برقراری حکومت اسلامی شعار میدادند. این عده کشتار مردم بی سلاح راتقبیح میکردند و فریاد میزدند برادران ارتشی بسوی اعضای خانواده ملت که خانواده شما هم درمیان آنهاست شلیک نکنید.

گزارش دیگر

صبح امروز در خیابانهای شاهرضا، جاده قدیم شمیران، ثریا و خیابان بهار نیز تظاهرات گسترده‌ای به چشم میخورد. تظاهرکنندگان با شعارهای ضدحکومتی در خیابانها به راه افتادند و سربازان با تیراندازی و پرتاب گاز اشک‌آور سعی در متفرق‌کردن تظاهرکنندگان داشتند ولی تظاهرکنندگان پس از چند دقیقه با آتش‌زدن لاستیک و ایجاد راه‌بندان در نقطه‌ای دیگر دست به تظاهرات می‌زدند. در تیراندازیهای امروز به گفته شاهدان عینی دو نفر در پیچ شمیران با گلوله به قتل رسیدند و چند نفر نیز زخمی شدند. آخرین گزارش‌ها از راهپیمایان حاکیست که در هر خیابانی روحانیان و معتمدان سخنرانی‌هایی می‌کردند.

در راهپیمایی امروز همچنین از طرف روحانیون توصیه شد که از آتش زدن لاستیکهای فرسوده که باعث خرابی خیابانها میشود خودداری شود، چرا که این ضرریست که به خود مردم میرسد.

● دورود- در تظاهراتی که روز گذشته در دورود برگزار شد یک دانش‌آموز ١٦ ساله مجروح شد تظاهرات بایک راهپیمائی ٢٠ هزار نفری شروع شد که روحانیون پیشاپیش سایر شرکت کنندگان در حرکت بودند، تظاهرات تا ساعت ٢/٥ بعد از ظهر ادامه یافت، در پی

از ظهر این تظاهرات به دخالت ماموران و تیراندازی و مجروح شدن یک دانش‌آموز منجر شد تظاهرکنندگان آزادی آقای شیخ مصطفی انصاری روحانی شهر را خواستار شدند.

کرمانشاه- برای حفظ مغازه‌ها و خانه‌ها و اموال مردم کرمانشاه، بدعوت جامعه روحانیت این شهر کمیته حفاظتی با شرکت جوانان تشکیل خواهد شد.

حضرت آیت‌اله جلیلی از داوطلبان برای تشکیل این کمیته دعوت بعمل آورد.

شب گذشته از ساعت ٩ بعدازظهر، هنگام خاموشی برق در نقاط مختلف کرمانشاه گروهی از مردم به روی بامها آمدند و به تظاهرات پرداختند.

اصفهان- صبح امروز مردم اصفهان ضمن اجتماعی درورزشگاه بزرگ باب همایون اصفهان، این ورزشگاه رابه نام «باغ غلامرضا تختی» جهان پهلوان نام گذاری کردند.

تظاهرکنندگان اصفهانی که بالغ بر هشتصد هزار تن می‌شدند ازورزشگاه خارج شدند و به راهپیمائی پرداختند.

تریلر لاشه چند اتومبیل را که در جریان حادثه هفته گذشته قزوین آتش زده شد و یا زیر تانکها له شد از شهر دور می‌کند، در مقابله ماموران با مردم دهها اتومبیل زیر چرخ تانکها از کار افتاد.

کیهان

ترکیب شورای سلطنت تعیین شد

ترکیب شورای سلطنت مشخص شد و انتظار میرود در اواخر این هفته مقدمات تشکیل آن فراهم شود.

در این شورا نخست‌وزیر، روسای سنا و مجلس شورایملی، وزیر دربار شاهنشاهی و رئیس دیوان عالی کشور عضویت خواهند داشت بعلاوه چهار نفر از طرف اعلیحضرت انتخاب خواهند شد و بر اساس مذاکراتی که صورت گرفته است قرار است دو نفر از این افراد با موافقت دولت انتخاب گردند.

امروز گفته شد موافقت شده است که دکتر سنجابی بریاست شورای سلطنت انتخاب گردد ولی بقرار اطلاع دکتر سنجابی این سمت را نپذیرفته است. و پاسخ قطعی باین مسأله فردا در مصاحبه مطبوعاتی سنجابی اعلام خواهد شد. از اینرو فعالیت وسیعی برای انتخاب یکنفر دیگر از افراد خوشنام برای ریاست شورای سلطنت آغاز شده و در این میان نام الهیار صالح برده میشود.

اعضای خانواده سلطنتی چون در مسافرت هستند در شورای سلطنت عضویت نخواهند داشت.

در گذشته اعضای شورای سلطنت عبارت بودند از شاهپور غلامرضا، شاهپور عبدالرضا، نخست‌وزیر، روسای مجلسین و وزیر دربار.

رئیس پلیس تهران از ایران خارج شد

صبح امروز اطلاع حاصل کردیم تیمسار سرلشگر محمد جواد مولوی رئیس پلیس تهران از ایران خارج شده است.

خبرنگار کیهان پس از کسب اطلاع از مقامات پلیس مینویسد بقرار گفته مقامات پلیس نامبرده برای معالجه و مداوای قلبی عازم امریکا شده است هنوز اطلاعات دیگری در مورد علت خروج نامبرده، بدستمان نرسیده است. در غیاب تیمسار سرلشگر جواد مولوی سرتیپ ساهتساز عهده‌دار «معاون پلیس تهران» امور جاری است.

سرلشکر محمدجواد مولوی

با تشکیل کمیته‌های بهداشت شهری:

جمع‌آوری زباله را مردم بعهده گرفتند

جوانان جنوب شهر تهران با تشکیل کمیته‌های بهداشت شهری، جمع‌آوری زباله و نظافت کوچه‌ها و خیابانهای این منطقه پرجمعیت شهر را بعهده گرفتند.

تشکیل این کمیته‌ها بدنبال اعلام خبر از سوی رادیو تلویزیون نظامی مبنی بر نبودن گازوئیل برای سوخت کامیون‌های زباله‌کش و در نتیجه عدم جمع‌آوری زباله‌های شهر صورت گرفت.

با انتشار این اطلاعیه که مردم آنرا یکی از اقدامات دولت نظامی برای تحت فشار گذاشتن مردم تلقی میکردند در بیشتر خیابانها و محلات جنوب شهر کمیته‌های بهداشت شهری با شرکت جوانان تشکیل شد و این کمیته‌ها کار جمع‌آوری زباله را بدنبال اعلام اطلاعیه دولت نظامی بعهده گرفتند.

اولین کمیته‌ها در خیابانهای جمشیدآباد (جمالزاده) هاشمی، نوابه ساسان، منطقه امام مسجد امیرالمومنین، خیابان نصرت، آریانا و درگندی تشکیل شد. در محله مسجد امیرالمومنین کمیته بهداشت شهری با همکاری یکی از کامیونداران محل، کار جمع‌آوری زباله در کوچه‌ها و خیابانهای این منطقه را بعهده گرفت.

و این برنامه که از روز ۱۳ دیماه شروع شده همچنان ادامه دارد.

فریبرز خواجه نوری یکی از جوانان عضو این کمیته در این باره گفت: کار ما با استقبال شدید مردم روبرو شده است بطوریکه حتی برای تامین سوخت کامیون زباله‌کش خانه‌ها به ما گازوئیل برای سوخت اتومبیل میرسانند و برای جلوگیری از خطر تنفس گرد و خاک، ماسک در اختیار ما گذاشته‌اند.

گزارش خبرنگاران شهری کیهان حاکیست که هم اکنون نظیر این کمیته‌ها در نقاطی از شرق و غرب تهران تشکیل شده است و با اینکه کامیون‌های زباله‌کش کار خود را شروع کرده‌اند با اینحال این کمیته‌ها همچنان بکار خود ادامه میدهند و اخیرا عهده‌دار تامین سوخت شده‌اند.

اتحادیه تعاونی اسلامی ارزاق عمومی را با قیمت نازل در اختیار مردم می‌گذارد

اتحادیه تعاونی اسلامی خانی‌آباد وشاهپور بمنظور مقابله با احتکار وگرانفروشی در محله خانی‌آباد آغاز بکار کرد.

این اتحادیه که به پیروی از دستور آیت‌الله العظمی خمینی داثر به جلوگیری از افزایش نرخ‌ها تشکیل شده. کار تهیه وعرضه مایحتاج عمومی نظیر مرغ- تخم‌مرغ- برنج وگاز ونفت ومیوه را بعهده دارد.

اعضای این اتحادیه‌ها ارزاق عمومی را بقیمت روز از بازار خریداری می‌کنند ولی با نصف قیمت خریداری شده به مردم میفروشند.

اتحادیه‌های تعاونی اسلامی تخم‌مرغ را کیلوئی ۹ تومان در اختیار مردم می‌گذارد و مرغ را کیلوئی ۱۳۰ ریال و برنج ونخود ولوبیا را کیلوئی ۵۰ ریال می‌فروشند.

اعضای این اتحادیه هر روز بخانه‌های محله سرکشی می‌کنند وپس از گرد آوردن سیلندرهای گاز آنها را به کارخانه‌های توزیع گاز می‌برند ضمناً تفاوت قیمت کالاهای عرضه شده را اعضای این اتحادیه و تنی چند از مردم نیکوکار تأمین می‌کنند.

صدها هزار زن و مرد دیروز در شهرها راه‌پیمائی کردند

امروز بمناسبت اعلام عزای ملی، تهران و تمامی شهرهای ایران و به نشانه احترام به خونهائی که بر زمین ریخت و کشتارهائی که انجام گرفت، به ماتم و عزا نشست.

در تهران راهپیمائی‌های آرامی آغاز شد که در طنین فریاد (اللهاکبر) و صفیر گلوله و تیر بانجام رسید.

دیشب از هنگام غروب تظاهرات گسترده‌ای در نقاط مختلف شهر از جمله غرب تهران آغاز شد و طبقات مختلف تهران بافریاد اللهاکبر و دادن شعارهائی در برخی از خیابانها براه افتادند.

راه پیمائی امروز تهران با آرامی آغاز شد واولین گروه راهپیمایان از طرف خیابان قصرالدشت و خیابان هاشمی بسوی خیابان سلسبیل روان شدند ودر این خیابان به راه پیمائی ادامه دادند.

شرکت کنندگان در این تظاهرات بزرگ

در حالیکه عکس‌های تعداد زیادی از شهیدان را در پیشاپیش جمعیت در دست داشتند و پرچمهای سفید و سیاه را در هواتکان میدادند به راهپیمائی خود ادامه دادند. همچنین هزاران تن از گروههای مختلف مردم نیز از طرف آریاشهر و نواب شمالی دست به راهپیمائی آرامی زدند. این عده نیز در حالیکه عکسهایی از امام خمینی در دست داشتند با دادن شعارهایی بطرفداری از ایشان مسیر این خیابانها را طی کردند. این گروهها اعلام می‌کردند که در خیابان آیزنهاور بهم خواهند پیوست. آخرین گزارش تا ساعات ۱۱ صبح حاکیست که راهپیمایان آریاشهر بعد از رسیدن به شهرآرا و پیوستن عده زیادی زن و مرد از یک مسجد در شهرآرا به راهپیمائی خود به طرف خیابان تاج و سپس آیزنهاور ادامه دادند. گزارش خبرنگاران کیهان حاکیست که با توجه به راهپیمایی آرام این عده تیراندازی از طرف مأموران بطرف جمعیت تا این ساعت صورت نگرفته است و چنین بنظر می‌رسد که مأموران از تیراندازی و مقابله با مردم پرهیز دارند. یکی از مأموران می‌گفت این دستور از طرف مقامات دولتی و فرماندار نظامی صادر شده است تا عزای ملی در آرامش برگزار شود. این عزاداری‌ها بخاطر شهادت عده زیادی در مشهد، قزوین، تهران، تبریز، میانه، همدان، زنجان، کرمانشاه، سنندج، خرم‌آباد، آمل، کرج، قم، اصفهان، شیراز، بانه، رضائیه، گرگان، رشت، شاه‌آباد غرب، نهاوند، خمین، آبادان، اهواز، خرمشهر، دزفول، نجف‌آباد، کاشان، سبزوار، اراک، ساری، ملایر، ساوه، سقز، مهاباد، بوکان، اقلید، کازرون، آباده، گنبد، بابل، گز، آذرشهر، همایونشهر، کلاردشت، سردشت، شاهپور آذربایجان، شهسوار، بوشهر، بندرلنگه، سراب، بندرعباس، مریوان، یزد، پاوه، میاندوآب، کرمان، چهل‌دختر، عجبشیر و دیگر شهرهای ایران انجام می‌گرفت.

زدند. این عده نیز عکسهایی از شهدای چند روز اخیر را در دست داشتند. این عکسها شهیدان را لحظه‌ای پس از کشته شدن نشان میداد.

در میان راهپیمایان نیز پرچم سفید و عکسهایی از آیات عظام بچشم میخورد. راهپیمایان در حالیکه شعارهایی بطرفداری امام خمینی میدادند به راهپیمایی خود ادامه دادند. تهران یکپارچه تعطیل است و در هر قدم پرچمی سیاه بچشم می‌خورد.

گزارش خبرنگار دیگری حاکیست که گروه زیادی از راهپیمایان در خیابان فیشرآباد به راهپیمایی آرامی دست زدند. همچنین در خیابان تخت طاوس و جاده قدیم شمیران، خیابان شهباز، فرح‌آباد کوکاکولا نیز گروههای زیادی دست به راهپیمایی

اعتصاب در ادارات تفت یزد

تفت یزد- کلیه کارکنان و کارمندان ادارات و موسسات تفت یزد امروز بعنوان اعتراض به رفتار بیداد گرانه عمال رژیم در شهرهای مختلف ایران بویژه در مشهد، قزوین و کرمانشاه و کشتار فجیع مردم به اعتصاب نشسته در ادارات دست زدند.

حال آیت‌الله‌العظمی شریعتمداری روبه بهبود است

قم- حال حضرت آیت‌الله العظمی حاج سیدمحمد کاظم شریعتمداری که از دوماه پیش، دچار مختصر کسالتی هستند از امروز رو به بهبود گذاشت.

سخنگوی حضرت آیت‌الله العظمی شریعتمداری ضمن اعلام این خبر گفت: حضرت آیت‌الله از سه روز پیش، دچار تب بودند و پزشکان به ایشان توصیه کرده بودند که بستر خود را ترک نگویند. اما حال ایشان از امروز بهتر شده است.

اویسی تقاضای بازنشستگی کرد

ارتشبد غلامعلی اویسی فرماندار نظامی سابق تهران که به خارج از کشور رفته است، امروز تقاضای خود را برای بازنشستگی اعلام داشته است.

شایعه تدارک کودتا

فیگارو، روزنامه دست راستی فرانسوی نوشت قصد سفر اویسی به امریکا این است که رئیس جمهوری امریکا را به پذیرفتن کودتایی نظامی در ایران متقاعد کند. بنوشته این روزنامه پاریسی اویسی بر آن است که به مقامات امریکایی بقبولاند که تنها روش مقابله با تظاهرات و نجات ایران کودتای نظامی است.

رادیو مسکو ضمن نقل قول از فیگارو گفت گویا افسران بلندپایه ارتش ایران اکنون در حال بررسی واحدهای ارتش هستند تا آمادگی جنگی آنها را امتحان کنند.

از سوی دیگر روزنامه امریکایی «لوس‌آنجلس تایمز» در تفسیری درباره ایران نوشت که امریکا شاه ایران را تشویق میکند که برای مدت کوتاهی هم که شده ایران را ترک کند تا بلکه ناآرامیها و آشوب کنونی فرو نشینند. لوس‌آنجلس تایمز با اشاره به این امر نوشته است که نظامیان ایرانی به دولت شاپور بختیار فعلاً یک مهلت کافی داده‌اند تا بدون مداخله ارتش بحران کشور را مهار کنند.

اعلامیه شورای مرکزی هماهنگی سازمانهای دولتی و ملی:

دولت بختیار محکوم است

شورای مرکزی هماهنگی سازمانهای دولتی و ملی ایران امروز طی اطلاعیه‌ای اعلام کرد:

از آنجایی که هر نوع خوش‌باوری و سهل‌انگاری در به ثمر رساندن انقلاب، عواقبی جبران‌ناپذیر برای ملت ایران در بر خواهد داشت. و باتوجه به شرایط حساس فعلی و به روی کار آمدن دولتهای تشریفاتی انتصابی سازش کار شورای مرکزی هماهنگی سازمانهای دولتی و ملی موکداً و مجدداً اعلام میدارد تا زمانیکه کلیه اهرم‌های قدرت سیاسی، اجتماعی، اقتصادی و نظامی در انحصار قدرت فردی بوده و فاقد پایگاه مردمی است ضمن محکوم شناختن دولت جدید هر نوع عمل سازش کارانه با امپریالیست و رژیم استبدادی وابسته به آن از طرف هر فرد یا گروهی را مردود شناخته و همچنان به مبارزات خود در این لحظات حساس ادامه میدهد و تا زمانیکه جنبش انقلابی ملت ایران به رهبری امام خمینی اراده خود مبنی برمحوه کامل امپریالیست و نظام دیکتاتوری و تشکیل یک حکومت برخاسته از میان ملت به انجام نرساند کارکنان سازمانهای دولتی و ملی همگام با سایر قشرهای ملت ایران به حرکت انقلابی خود ادامه میدهند.

سازمان برنامه و بودجه- وزارت امور اقتصادی دارائی- سازمان انرژی اتمی- شرکت مخابرات ایران- سازمان حفاظت محیط زیست- بانک مرکزی- وزارت کشاورزی و عمران روستایی و سازمانهای وابسته- صنعت آب و برق کشور- صنعت نفت و گاز کشور- مرکز آمار ایران- سازمان رادیو تلویزیون ملی- وزارت صنایع و معادن- وزارت بهداری- سازمان ملی پزشکان- وزارت فرهنگ و هنر- راه‌آهن شهری تهران و حومه (مترو)- سازمان ملی دانشگاهیان ایران- وزارت کار و امور اجتماعی- مؤسسه استاندارد و تحقیقات صنعتی- وزارت راه- وزارت بازرگانی- سازمان زمین- گمرک ایران- کانون نویسندگان- وزارت اطلاعات و جهانگردی- وزارت امور خارجه- مرکز اسناد فرهنگی آسیا.

حضرت آیت‌اله طالقانی: ذخیره و احتکار روا نیست

حضرت آیت‌الله طالقانی امروز در مورد ذخیره کردن نفت و بنزین بیش از مصرف روزانه گفتند: «ذخیره و احتکار نفت و بنزین و همچنین سایر نیازمندیهای اولیه زندگی مانند خوار بار و غیره و نگاهداری آن بیش از مصرف روزانه که باعث محروم ماندن دیگران می‌گردد، روا نبوده و از نظر شرعی عملی مذموم و ناپسند است. و با توجه به اهتمام و اقداماتیکه توسط هیئت اعزامی حضرت آیت‌اللهالعظمی امام خمینی به عمل آمده است، هر چه زودتر توزیع فرآورده‌های نفتی، فقط برای تامین احتیاجات داخلی، به وضع عادی باز می‌گردد.»